YNGE. Bγxil oronuudai proletaarinar, negedegtii!

RIAAD-MONGOL YNEN

onoi Komuniis (bolьşevig) Paartiin Buriaad-Mongoliin Komiteedoi, Buriaad-Mongol Avtonoomito Sotsialiis Respyybliкiin Tybei Gyisedxexe Komiteedoi ba Buriaad-Mongol Soveedoi yder byrиin oorgan

№ 53 (2086)
1937 onoi MAARTIIN 6
14-dxi silee garna.
Ulaan-Yde BMASSR

# Mynөөder-Moskvaada

*Komaandamnai zurgaanai yder Moskvaagai sagaar 2 çaasta fiiniştee xyrne.*

*Barabaanov.*

## SOORTIIN YREHE XADAGALXA

...aran igaaza exilee. ...teniger dulaaxan ... Eneenee xoino ne... ...ieen sag yngereed ...han xailaza, gazarai ...dexe. Tiixede kol...oli deeree şamdaza ...

...aixada kolxoozuud ...belen gy? Olonxinь ...xe xydelmeriee xolo ... Xamagai tyryyn ...ondo abaad yzeje. ...diin erxim hain yre...naa ynder urgasa ab... Ene jyrlin aad, ton ...abarii kolxoozoi xy...gşed, gazarai tahagai ...rişed martadag ba za... oroidooş toodoggyi ...

...z byxen өөhedtөө xe...rehenei foondii agro...zaabariaar beledxexe ...rii mynөө dyyrgeed ...hotoi baigaa. Sag bol...rgeed baigaaş haa ...respyyblike soo yrehe ...a tyseb maartiin 1-ei ...idoo 81-proceent dyy...ehenei tariaajii sor...orba tereejereer seber...lelmeri byri muugaar ...Byxii yrehenei tariaa...proceentэь sortiroov...berlegdee.

...i Gazar Tariaalangai ...nyx. Çernoov yrehee ... beledxexe xydelmeri ...spyyblixe soo xangal...uugaar jabaza baina ...ldeglee. Yrehe treejer...usgaar zvenoonuudii ...udta bii bolgozo, tree...i tyxerieen syydxe soo ...li geze nyx. Çernoov ... Ene zaabarii kol...errebişe dyyrgexe jo...

... kolxoozuud yrehee ...xodoxo gexedee өөrein ...ygei baina. Zagotzer...ynktnyyd deere baihan ...ydii abaad xereglexe ... tedende xen haalta ...Gazarai zurgaanuud ...-uud ylyy ba hula ...treejer sortiroovxo...kolxoozhoo kolxoozdo ...a xereglexe jabadalii ...edenь xen haalta xene

... treejernyyd xysed ...lengyi gy ali oroidoo ...n baigaa haanь, xer...e seberlelge kozomdo...ldaza baigaa haanь, ...tylөө aimagai gazarai ...ud ba maşiina traak...ancanuud xamagai ty...netei. ... tuxai ezen şingieer, ...vtanai oroldolgo tabi...a. Xabar dytelzel bai...ee sortiroovxo treeje...rlexehee gadana, yşөө xoroor ugaaxa xeregtei. Xexe xydelmeri neliieen jixe. Yrehenei foond xadagalalgii oiriin ydernyydte dyyrgexe. Yrehөө tyrel tyrelөөrenь seberleze dyyrgehөөr, terenei urgaxa şadaliinь şalgaxiin tula laboratoorida eligeexe xeregtei.

Zarьma kolxoozuudai yrehe şalgaad yzexede, zuun monsogor oroohonoi 80-90-нь urgaxagyi geze gologdohon baina. Uşar iimede yrehenei tariaaji sag bolzorsoonь şin hainaar şalgaza yzexe zailaşagyi şuxala.

„1937 onoi xabarai tarilgiin gyrenei tyseb tuxai" zasagai gazar togtool batalxadaa yrehenei tariaaji seberlexe ba şalgaza yzexe xydelmerii maartiin 1 xyrter dyyrgexe bolzor togtoogoo hen. Ene togtool dyyrgegdebe ygei. Xabarai tarilgiin gyrenei tyseb kolxoozuudai urda jamar zorilgonuudii tabihan tuxai oilguulxa polititkan ba emxidxelei xydelmeri xydөө niutagta muugaar jabana.

Xori ba Zakaaminai aimaguudta zarьma kolxoozuudai xytelberilegşed modo beledxelee dyyrgehen xoino tarilgadaa beledxexe exilrebdi gedeg baina. Iigeze „eelzeende" tabidag xoroto hedelgede ton xatuu xariuu ygexe xeregtei. „Eelzeende tabixa", „zyndөө bytexede naidaxa", „sag erte" geze metiin yzelnyyd bolbol tarilgiin beledxelii tahalduulxiin ajuul sexe jiryylxe. Manai paarti iime oportuniis yzelnyydtei eris temeseze, bolьşeviig zorigoor susarangyi xydelmerilexii hurgadag.

Staxaanovtanai xojordugaar xabarai tarilgada seber soortiin erxim hain yrehe beledxeje. Ene bolbol kolxooz byxenei ariuun ujalga. Kolxoozoi prav leeni ba kolxoozniguud bultadaa, xydөө azaxuin arteeliiin ustaav batalxadaa iime ujalga abhan baixa:

„Tarixiin tula erxim hain yrehe şileze abxa, eldebiin xog bogliinь ilgan xajaza yrehөө seberlexe, yrixe gutaaxa jabadalhaa yrehejee narinaar xadagalxa, ariuun seber ba halxi orozo baidag bairada yrehejee xadagalxa, soortoto yrehenei tarilgiiji yrgedxexe".

Ene ujalga dyyrgexe jabadal bolbol tarilgiin urgasii haisa deeşelyylze, kolxoozoi azaxui byxezyylxiin zorilgo myn.

Yrehejee eldebiin xog boghoo ton narinaar seberleze, agrotexniis zaabariaar beledxeed, xabarai tarilgii erxim hain şanartai yreheer xysed xangaxa—iime zorilgotoibdi.

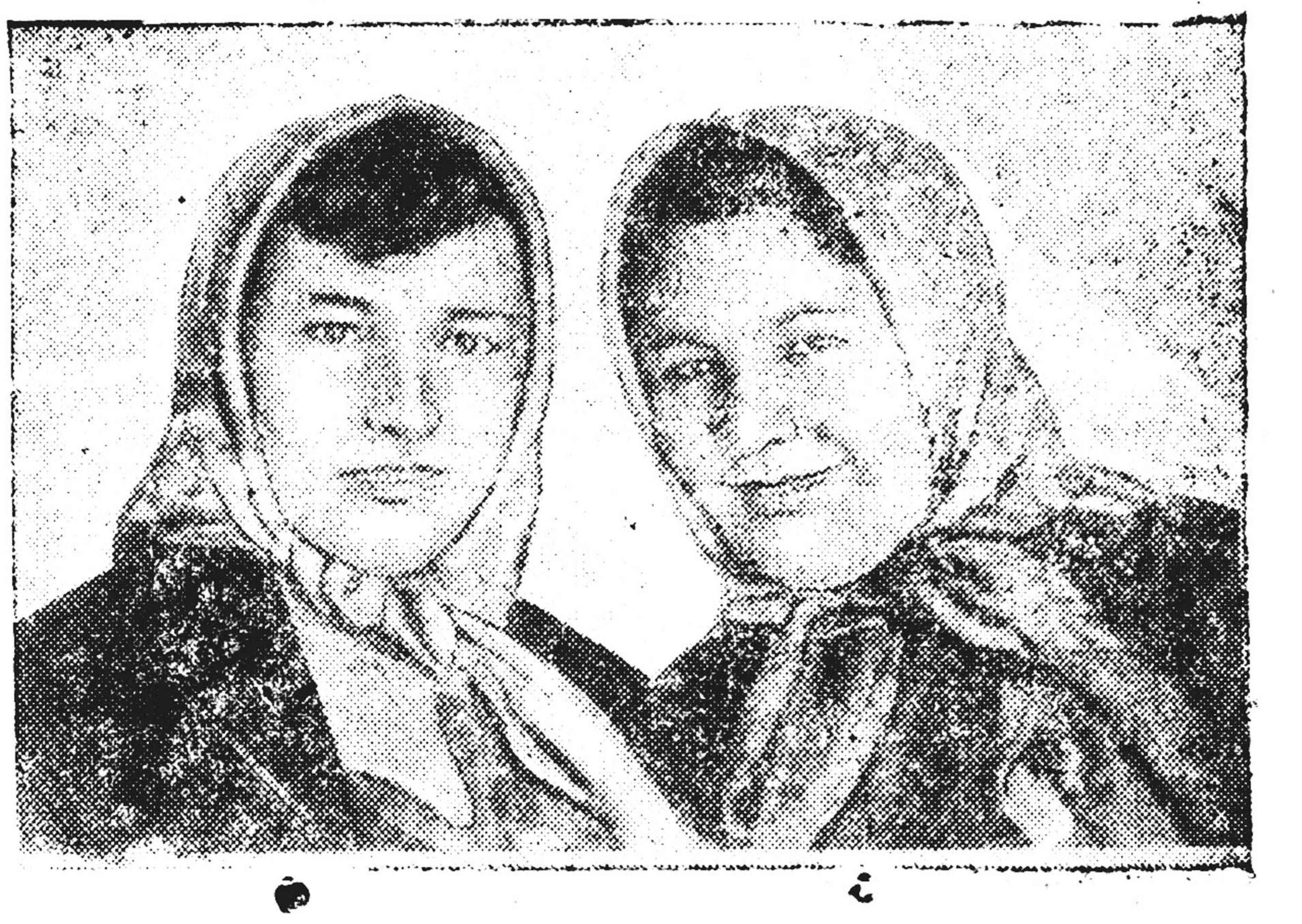

Emegtei traaktorai brigaadanuudai Byxexolboonoi zybleөnde xabaadahan SSSR-ei 300 garan traktoriistnar—emegteişyyd bolbol Moskvaagai kominteerniin ner. „Treexgoorniin manyfaktuura" faabrikii yzehen baina. Tus faabrikiin emegtei xydelmerişed xyndete ailşadaa xaluunaar ugtaza, өөhedeingee xydelmeri tuxai xөөreze ygebe. Zaluu tkaçiixnuud xani nyxed—sociaлiis pooliiin tyryyşyylde haixan pulaaduudii beleg bolgon ygөө.

**Zurag deere:** Doneeck moziin Staarobeşeevskiin MTS-ei traktoriist Marii Tookareva (zyyn gaartee) tkaçiixa Niuura Beliaanina.

(Sojuuzfoto)

## Vaan Çzyyn-Gyi gadaada xeregei miniistr bolbo

Şanxai, *maartiin* 3. (TASS). Mynөө yder Naankinai zasagai tybei politsoveedoi zasedaani deere Naankinai zasagai gadaada xeregei miniistr Çzaan-Ciunь gegşiin tuşaalhaa arsahaniii batalaba. Ene tuşaalda Gomindaan paartiin udaridagşadai negen Vaan Çzyyn-Gyi gegşe tomilogdobo. Myn, negen doro gadaada xeregei viice-miniistr Çeenь-Cze, gadaada xeregei miniistrstviin aaziin departaametiin naçaalьnig Gao-Czyyn-y, xeblelei departaamentiin direektor Lii-Tiiciunь gegşed tuşaalhaa arsahan baina.

## AMEERIKIIN ELŞEN BUSAZA JIREBE

Maartiin 3-da Ameerikiin Xolbooto Ştaadai elşen nojon Deviis Moskvaa busaza jirebe. Hyylşiin nedeeli soo nojon Deviis Soveed Xolboonoi urda taliin azyiledberiin rajoonuudaar jabaad jirebe. Nojon Deviis xeden olon tomi tomo zavooduudta ba bişe yiledberiin oronuudta orozo yzehen baina.

Nojon Deviistei Ameerikiin Xolbooto Ştaadai Moskvaadaxi elşen gazarai tuşaaltad, myn Ameerikiin gazeduudai korrespondeentnuud jabalsahan baina.

(TASS).

## Soveed Xolboon dotor

### Gerojligoor nygşehen Paançenkiin niutagta

Soveedoi xilii nebteren orohon japoon-manzuurnuudtai baildaa xeze gerojligoor nygşehen xile saxigşa Maksiim Paançenkiin durasxalda zoriuulan niutagaixidanь (Xaarьkovoi moziin Prişiib tosxonoixid) maartiin 3-da olon zontoi miiting emxidxebe. Miitingde dytiin tosxonuudhaa 4 minga şaxam kolxoozniguud, ulaan sereg şyyd, hurguuliiin şabinar jire be. „Peremooga" arteeliiin kolxoozniig Dyydka gegşe Leeninei komsomooloor xymyyzyylegdehen Maksiimai jabadal tuxai xөөrebe. Ygө xelegşed byxen sociailis Exe oronoo xamgaalxa xeregte xezeeş belen bai hanaa medyylbe. Prişiib tosxonii Paançenkovo tosxon bolgozo nerelexiiji SSSR-ei TGK-oi ymene kolxoozniguud myrdelge xeze orobo.

Xilesaxiza baitaraa gerojligoor nygşehen Maksiimai dyyner Grigoori ba Andrej Paanşenko gegşed Dotoodo xeregei Arkom nyxer Jezoovto bişeg elьgeegeed, tereen soogoo iime bişene:

—„1936 onoi nojaabriiin 26-da japoon-manzuurai bandiiduudtai baildaxadaa baatarai yxeleer nygşehen manai axa—Alas Doronodexinei otriaadai xile saxigşa Maksiimai orondo xalaa bolon oşozo, tere otriaadtanь aloa xexe xyselentei bainabdi. Bideniii xile saxigşadai otriaadta oruulxiiji guinabdi". (TASS).

### Maartiin 8-da beleg bolgon

Leeningraad, 4. (TASS). Urdanь „Kraasnii treygoolьnik"zavoodoi xydelmerişen baihan pla neerşa emegtei Lyydmilla Çistiakoova gegşe, maartiin naimanai hain yderte beleg bolgoze, planeer deere tahalgaraigyi niidelgiin talaar Leeningraadai mozo soo şine rekoord bolbo. Leeningraadai moziin manatai uniaartai өөre baildala, 10 çaas soo buungyi niideze jabaaşanь gaixamşag haixan amzalta myn geeşe daa.

## Ulaan Yde—Moskvaa jabagaar-sanaar

## MOSKVAA XYRTER 150 KILOMEETR YLӨӨ

Çerysti, maartiin 4. (Manai tusxai korrespondeenthoo). Maartiin gurbanai yder Moskvaagai moziin Çerysti staancada jirebebdi. Moskvaa xyrter 150 kilomeetr ylөө.

Moskvaa mene oroxomnai geze hanaxadaa basagadai sedxil xydelengi. Myyrom goorod xyrter jabahan zamaimnai tuxai bişexe zuuraa, „Praavda" gazeed zuraguudii xeblelsebe. „Praavdiin" anxaral tabihanda basagad maşa xanamzatai jabana. Ton jixe xereg byteebe geeşeltaibdi geze medexedee basagad bajarlana. Zorihon gazar taa maartiin 6-da xyrexemnai geze hanaxadaa byri jixe bajar lana.

Maartiin naimanai hain yderөөr daşaramduulan, manai oro noi exenerte delxeidexinei şine rekoord belegledgexee baina. Exe orondoo, Leenin—Staalinai gaa agun jixe paartida beje sedxilee xoişolongyi ygehenei demonstraaca boixo baha nege faaktiiji temdeglexe soveedoi exener hain yderlexenь.

Hyylei xojor yder soo, Myy romhoo Çerysti xyrter berxetei xen zam garagdaba. Tymer zamai şugamai xazuugaar xobxo xaragii ygei. Ydeşe ygieenь le sanaar jabaad, bişiinь oto jabagaar jabagdana. Ydereнь sahan xailaad şabar şabra bolşono. Tiibeş haa zorimgoi xyxiyy basagadii jyyng haatuulsa şadaxagyi baina.

Çerysti deere olon bişegyydii abbabdi. Texeejeva Soeni gansaaraa 5 bişeg abaa. Aglin aimagai „Socialiizm" kolxoozoi tyryylegşe oordento nyxer Gon sogoi bişeg abtaba. Byxii bişegyyd soo tyrehen niutagaixidnai zorigto baatarlig basagadaa magtana, halşaana, amarşaana.

Çerysti deere bideniii hainaar ugtaza zoxidoor amaruulba. Yglөө ygleөgyyr bodohoor saaşaa jabaxamnai. Kyyrovskde xonoxo hanaatabdi.

Myyrom goorodhoo garhan haamnai xoişo eldeb gazeeduu dai korrespondeentner ugtadag bolood baina. Tybei xeblel honinoi zyghөө manai ajan jaba dal tuxai jixeen anxaral tabina geeşe xa.

Butunaajev

## AVXA SYLӨӨTE JOHOOR XUDALDAXA TUXAI

*...aad-Mongol Avtonoomito Soveed Sociaaliis ...yybliкiin Aradai Komisaarnarai Soveedoi*

*TOGTOOL*

...d-Mongol ASSR-ei Ara...isaarnarai Soveedoi ...nь:

...onoi zasagai gazarai ...riin yndeheer. BMA...r xaa xaanagyi kope...rganizaacanuudta, myn goorodoi ba xydөөgei bazaarnuud deere ba tymer zamai staancanuud deere kartaavxiin naimaaji xyşөөleltegyigeer erxilxii kolxoozuudta, kolxoozniguudta ba ymsiin azalşadta zybşөөrel ygexe.

BMASSR-ei Aradai Komisaarnarai Soveedoi tyryylegşii orologşo DANIILOV.

BMASSR-ei AKS-oi xeregii erxilegşe GOLOVAÇOOV.

*BMASSR-ei seeside zoriuulba*

# URAN HAIXANAI OORDENTO XYDELMERIŞED XELENE

## Şoizo-Nima Geninei

(Oordento artiistiin bişeg).

Aguu jixe Staalintai uulzaza azaxuingaa ba sojol kylьtyyriin baiguulaltiin amzaltiin raaport bariuulhan yder yngerheer nege zilhee yngereed baina. Buriaad-Mongol respyyblikiin azaxui ba sojol kylьtyyrei xydelmeride 1936 ondo olohon amzaltanuud neileed olon baixa. Bi xadaa socialiis şanartai yndehenei majagtai uran haixanai xydelmeriii yrgedxexiin tylee temesexe yyrgetei artiistaar xydelneh. Buriaad-Mongoloi delegaaciin geşyyn bolzo aguujixe Staalintai uulzaza uran haixanaigaa xydelmeriii ulam delgeryylxe ujalga ygeze jereehembi.

Jerheneigee hyyleer Xoriiin aimag garza azalşad kolxooznuudai dunda 7 gazar draam kryzoog, 3 gazar myyzekiin kryzoog, 6 gazar xuur limbeer naadaxa kryzoog emxidxeeh. Draam kryzooguudai xyseer kolxoozniguud deere 18, modo uradxalga deere 7, aimagai tyb deere 5, kymiisleçeebnicede 2 naadanuudii tabiaabdi. Tere naadanuudii 4586 azalşad xaraza jixeer honirxohon ba hain segnelte ygee hen.

Buriaadai yndehen xelen deere uran haixanai xydelmeriii byri jixeer yrgedxexe bidende erxe baidal xysed bii. Zygeer tereenee byrin emxidxen xytelexe şuxala baina.

Manai yndehen tiaatrai xydelmerişed aktioornuud erşetei xooloigoor xursa honoroor xeleze şadaxa mergezeleer jixe dutuu bainabdi. Saaşaa bidener, naada honirxon xaragşadtaa eehedeingee xelehen ygii neges alduugyi oilguulxaar xeledeg bolxiin tylee temesexeb lii.

## Ceren-Žab Sampilioon

(Oordento uranzuraaşiin bişeg)

Xatuu daralaltiin xara tal xida xabşagdaza xebtehen yi tymen azalşad uuzam jixe soveed orondoo omogtoi xyxiyyneer socialiizmiin jixe baişan barilsaza jabana.

Kapitaaltanai xaalta boolto soo xagşaza baihan xatuu xysen delbe tyriže garaa jym Aldarta socialiis revoliuuciin dylete galda, byrzii kapitaaltanai tyre zasag şataagdaa hen.

Bolьşeviig paartiin udaridalgaar byxeer bexizee socialiizm. Bulad xatuu zyrxetei, baatar xysete xydelmerişed baltaa şangaar dalaigaa. Xolo oiro xamaagyi xodo xaraxa şadaltai, uxaatai mergenei udaridalgaar uragşataigaar xygzee aldaai. Omogoi solii olguulxa xen mergen baigaab? Leenin—Staalin xojor le.

Iime haixan epooxodo xydelze jabahan bidenei xyse şadal xeleşegyi jixe. Azai byxen xvndetei, arad bygede şadaaritai, xehen jyyme bytesetei, xelehen yge segneltei, uuzam syleete oromnai uran haixanaar şimeglene.

Xoroto mananda xuşagdahan, xojor garaigaa xyleheer xooloo tezeexe argagyi, xoohon jaduu baidalnai xoggyigeer xagasaa.

Azalşa buriaadai delegaaca aguujixe Staalinda amzaltaa raaportlhan uulzalga, Buriaad-Mongol respyyblikiin burjalma xygzeltii tyrgedxee. Kreemliin jixe Ordon soo xeleze naiduulhan ujalgaa dyyrgeze jabahan dynteibdi.

Soloto socialiis oronoigoo suutai jixe baiguulgiinь olon tymenei niydende uraar zuraza xaruulxabdi.

Azalta Buriaad-Mongoloi amzaltii xaruulhan raaportii, aguu jixe Staalinda bariuulza baihanii zuraabi.

Şine sagai bai lal soo sebereer ydeze jabahan Geeli Markiizova, ydeze jabahan bagaşuulta enxeren baidag Staalin, Buriaad-Mongoloi udaridagşa oordenten nyxed; Jerbaanov, Dorziijev, Markiizov, Poxosoojev, oordento tyryy xynyyd; Namsarain, Şambyyjeva, Erdeniijeva, Devaanov, Miasniakoova, Sebegei gegşedii zuraab. Buriaad-Mongoloi azalai tyrel byriheе xaruulhan zuragauudii zuraa bi.

* * *

Buriaad-Mongoloi uran zuraaşad olon bolzo baina Tiigebeş bide tyrgeneer urgaxa jabaa socialiis baiguulaltanuudii todo haixan zuragaar xysed xaruulza şadaa ydeibdi. Xydee aimag kolxoozuudaar uran zuragii haixaşaan orodoxo xynyyd olon baina. Tedeniii emxidxeze hurgaxa xydelmeri jabuulza şadaagyi bainaabdi.

Saaşaa bidener xydelmeriee byri haizaruulxiin tylee oroldoxo ujalgataibdi.

## Haizaruulaxa xeregtei

Agiin aimagai tybei stoloviin gerei gazaa talahaanь xaraxada gojoşog şingi aad, dotoriinь orood xaraxada neliied baaza baiba. Xyn amitanai xeersegeneen taharxagvi edieeleze baihan zonuud degeleeş tailadaggyi. Xarin yderei xooloi yje bolxodo aimagai albaxaagşad gansata olooroo jirexedenь, mixa sai gexe metiin edieenyydenь boloodyi baiza, nege xojor çaas xylieexe jabadalnuud yder byri bolno.

Ilgrigel.

# BARUUNAI DALЬBARDHANUUD—KAPITALIIZMII DAXIN BODXOOXOO XYSEEŞED

(Ysegelderei noomerei yrgelzelel)

Baruunai restavraatornuud, paartiin ters xarşa daisan baihan zangaaraa yleze, ybertee şuluu xadagalaad, daxin şineer maltazaa maazaza oroxiin zoxistoi sagii xylieeze baihaniinь xoito xoitiin zilnyydte medegdee hen. Paartida ba Soveed Xolboonoi azalşadta muxarisa soxiuulza bankruudtahan baruunai restavraatornuud busalhan xorojoo dosoogoo niuugaad le baigaa.

Paartida ba proletaariiin diktatuurada esergyy temesel xexiin tulda aradai galzuu daisan Uglaanov, Riytin, Slepkoov ba Mareecki gegşed troockiistnuudtai xamtaraza 1932 ondo koontrrevoliuucan niuusa organizaaca emxidxehen jym. Muuxai xaraalaar nereiyylhen ene koontrrevoliuucaşad bolbol SSSR dotor kapitaliizmii daxin bodxooxiin prograama tabihan, gadaadiin kapitaalda yydee neexiin ba sovxoozuud kolxoozuudii taraaxiin erilte xehen baigaa.

Baruunaixinai jandan hyylsernyyd koontrrevoliuucan zamda orozo, troocki-zinoovьjevtonoi bandiiid şaajkatai taharşagyi xolbootoi podpooliin terroriis hyregxenyydii baiguulza baihan jym. Baruunzyyntenei muuxainuud baha le edeeneer niilehen baina.

Ene muuşuul byxii xoro yheegee paartiin Ceentr Komiteed teeşe ba araduudai voozdь nyx. Staalin teeşe xanduulhan baigaa.

Zinoovьjev Kaamenev şingi muuşuulhaa restavraatornuudai terroriis şaajka tuhalamza xylieeze baigaaşanь miinş jyyme bişe baigaa.

Butasoxigdohon baruunai opoziiciin liidernyyd paartiiin XVI xural deere ygehen ujalgajaa dyyrgee ygei, xarin socialiizmiin daisadta edibxiteigeer tuhaladag zangaaraa baigaa.

Tiixedee, Toomski, Riikov, Şmiidt gegşed Ejsmont-Tolmaçoov-Smirnoovoi koontrrevoliuucan gryvpetei barisaatai baigaa gze 1933 onoi janvaarь soo elirehen baina. Toomski, Riikov, Şmiidt gegşed eehediingee jabadalaar, paartida esergyy eldeb etegeedyydte tuhalaxa xeber dyrejee xaruulza ygehen baigaa. Baruunai opoziiciin liider urdanь jabahan edener ynendee, Ejsmont-Tolmaşoov-Smirnoovoi koontrrevoliuucan xydelmeriii haişaaza urmaşuulhan baigaa.

Paartida esergyy elementnyydtei temesexe jabadalda poziicojoo yndeheerenь xubilgaxiiji Riikov, Toomski, Şmiidt gegşedhee Ceentr Komiteed erihen baina.

Gebeş, baruunai opoziiciin liider jabahan tedener xeden olon tiime hanuulganuudii, xeregleegyi xaraadaa abaa ygei.

Troockiton-zinoovьjevtonoi şpioonguud, aluurşad, diversaantnuud, Gestaapoogoi aagentnuud bolbol baruunaixid ba tedenei udaridagşadtai gargarhaa barilsaad xydelmeriileze baihiinь ynen baidal xaruulaa hen.

Soveeduudai Byxexolboonoi Onso VIII Xuralaar Staalinai Konstituucii batalagdaad baixadanь ene aguu jixe dokymentiin yge byriiiji Soveed oronoi azalşan daxin daxin unşaza, oilgozo abana. Staalinai Konstituuca dotor bişegdenen byxeniii olxiin tylee geroiliig temesel SSSR-ei aradaud hanan hanan bajasana. Revoliuucan heremze tuxai nyx. Staalinai zaabariii dagan jabaza, manai oronoi azalşan bolbol daisad tuxaiş martana ygei. Troockiton-zinoovьjevtonoi koontrrevoliuucaşadtai xamta xyd lze manai orondo kapitaaliizmii daxin bodxooxoor hedehen daisadii martaxaş arganь ygei.

Arba daxin gemee gemşen, myn tedii daxin mexelehen xuurahan troockiistnuudtai, baruunaixidai ba kapitaliizmii bodxooxo gehen byxii etegeedyydei buzar muuxai yyrge bolbol bidenle Staalin şingi heremzetei baixiin hurgaal ygene. Urdin opoziicioneerei negeneinş anan ygede etigeze bolxogyi!

# Ispaanidaxi graz dainai baida

## Ovijeediin tylee temes

**Pariiz,** *maartiin* 3. (TASS). Ispaaniiin xoito aarmiiin deede ştaabai maartiin 2-oi medeesel soo xelegdexenь, Ovijeediin froontdo, goorodoi gernyydii ezelxiin tylee temesel yrgelzelheer. Neg nhee damzan nygee gerii ezelexe byriee respyybliikiinxidei entyzaazm ulam urgaza jabana. Zasagai artileeri yimyyleeşedei poziicii buudaza boombodozo tedeniii jixeer gemteeze baina.

Ezkampleero s
gai seregyyd San
riniii ezelbe. En
daisanuud jixeer

*

**Bilьbaao,** *maa*
Ovijeedo goorod
milngo rajoondo (
xubida) jixe ysed
baina. Sagai ul
baş respyyblikii
myyleeşedei bexi
ktnyydii boomb

## Dainai froontnuud dee

Maartiin 2-to yde bagta yimyyleeşedei artileeri Madriidii daxin boombodobo. Dyrben homo negen talamai deere unabaş, jixeer gemtel uşaruulaagyi.

Madriid şadarai Monklooadaxi yimyyleeşedei poziico doromiine tehelexe zuuraa, respyyblikiinxid zadaar ataakada orozo bexizyylhen dobo ezelebe.

Maartiin 2-oi hyni respyyblikiin seregyyd yimyyleeşedei poziicii ataakalza, Madriidai sektorto şuxala poziiconuudii ezelebe. Yimyyleeşedei xehen ataakanuud bygede soxigdohon baina.

Maartiin 2-to tybei froontiin Xaraama seektorto Moraata ba Peraalis de Takyyнja tosxonuud şadar jixe ysed baildaan bolbo. Ende respyybliikiinxid yimyyleeşedei xeden tranşee ezelebe.

Piinto orohon xaragiiji zubşaza jabahan yimyyleeşedei xeheg seregii zasagai samoliootnuud pylьmioodoor buudaza usadxaba. Ene froontdo respvybliikiinxid, hyylei yjede germaanida byteegdehen pyleniooduudii bulaaba.

Respyyblikiinxidei ton jixe xvsen Talaveeriiin xazuugaar Taaxo myreniii gente garalaza, Tonrixoosii şiglze (Toleedohoo baruun xoino 25 kilomeetr) xeden kilomeetr dabxiba. Respyyblikiinxidei arteleeraar buudaxadanь yimyyleeşed Toleediin kvartaaluudii orxiood garaza jabana xa. Respyybliikiin aarmi Taaxo myreniii oruudan

dabxiza jabana.
rod respyyvliki
oroxiin urda tee
Maartiin 2-to
Motriilia seektor
kiinxid dabxilgaa
ze erji şa larai ra
leeşedtei tulahan
gai artileeri d
poziicii buudaba.
zarьma poziicon
donь, tere pozii
seregyyd ezelee.
jixeer gemtee xa.
Syxaar şadar b
seregyydii yimy
kalza jamarş yre
Alьmeerihaa baru
han Veerxa seek
aarmi yimyyleeş
zandaa. Xoito froontu
likiinxid dabxilgaa yr
Ovijeedo goorodto xed
nyydii ezelee.
Este-ban de Las
seektorto zasagai se
xaşagdaza yimyyleeşe
deingee poziicii orxiz
(TASS-ai telegra

* * *

**Loondon,** *maartiin* 3.
Ispaanihaa medeesexe
myyleeşedei dyiben sa
duud Andyxaarai tyn
staancii boombodooi, hy
nь Lopeera ba Viilьja
Riio huuriinuudai respyy
xidei poziico (Kordovi
xoino) deegyyr niidebe
faşlistnuudai nege boo
şo samolioud buulazau
daba. Ene sanoliood
4 neemecvydhee by
baigaa. Elenei gur
aluulhan, negeniinь p
abtahan baina.

## Yimyyleeşedei zerlig aaşa

**Loondon,** *maartiin 2.* (TASS). Li Line-ala yimyyleeşed, respyybliikiinxidii byleg bylegeer (50-50 xyn) hyniiin sagta buudaza alaza baina. Aarestlahan minga ylyvtel oruulaza alxiinь xylieesena.

## Faşiistnuud aarestlagdaba

**Valeensi,** *maartiin 2.* (TASS) Alьmeeri proviincada olon faşiistnuud aarestlagdaba. Aarestlagşalhaa şuxala meentuuud oldoo.

## Madriidii arşalaxa komiteedoi mede

**Pariiz,** *maartiin 3.* (TASS). Madriidii arşalaxa komiteedoi medeesexenь, Loos Anxeelьs geze dobiin saana baihan yimyyleeşedei medelde Germaaniiin artileeriiin xynde batareinuud bii baina. Tedener Madriidai Kavapijes geze xydelmerişedei kvartaalii boombodobo. Jyre huuhan zon oloor gemtee. Myn zeeriiin garza gai jixee ruulagdaa.

Yimyyleeşed Moraata d
xyynьja ba Valьjeekas x
xoronduxi yçaas gai resp
likiinxidei poziicii ataaka
Yimyyleeşedei xyse lei jixe
naar zebsglegdehen ba
ataakiinь soxihon baina.

## Instryyktornoroi xydelmeri yşөө emxidxegdeedyi

Bi өөreingөө xydeleze baigaa byleg deerexi xydelmeriiin dyrşel tuxai xelexe bainab. Minii xydeleze baihan byleg soo 5 paartorganizaacanuud baidag. Tedenei 3-пь kolxoozoi dergede, 1-пь paartin teritooriiin organizaaca, 1-пь MTS-ei dergede baidag jym.

Paartiiin exin organizaacanuudai xydelmerinyyd tuxai paartoorgnartai xөөreldeze, tedentei sugtaa xydelmeriiinь tyseb zoxioolsozo ygeneb Tereintei xamta paartoorgnarai jamar asuudalaar ollgozo jadalsanaab, minii zyghөө jamar tuhalamza şuxala bainaab geze medeze abanxaib.

Komuniistnartai ba haişaan dagagşadtai xөөreldexede aixabtar tuhatai baina. Zarьma komuniistnar literatuura unşaad xysed ollgoxogyi, zarьmaniiпь huralsalaigaa xeşeelde jirexe zaa boloogyi geldeze baixa ba paartorganizaacahaa ygtehen daabarlii dyyrgexegyi uşarnuud baidag. Baha zarьma komun istnar paartiiingaa gәşyynei tyleberi sag soпь vgedegyi. Tedentei xөөreldөөd baixala, gansata tedenei oroldoso haizaralag ba baihan dutuunuudaa usadxalag baina. Yligerlexede; „Socialis Zam" geze kolxoozoi geşyyn komuniist Kylygşiinova gөөşe jixe le xaşar xyn baihan iym. Tere nyxer agitaatoг neretei aad jyyş xexegyi, paartiiingaa suglaanda, huralsalai xeşeelde jiredegyi hen. Tereintei xөөreldeze xysed oilguulaad baixada myneө neg şş suglaanhaa ylexөө bolihon,paartiiin şugamaar ygtehen daalgabariii sag soonь dyyrgedeg bolоо.

Baha „Staalinai Zam" ba „Leeninei Zariaa" geze kolxoozuudhaa komuniistnar X. Manxaajevnieeg ba Sobakiinov gegşed өөhedeingөө erdim şadabariildeeşelyylxe tuxai jyredөө xereglededeggyi hen. Tedeentei tus tustanь haisa xөөreldeze, te deenei unşaza oilgomoor literatuuranuudii zaaza olozo ygehen geeşeb. Mynөө tedemni huralsalaigaa xeşeelhөө ylenegyi, gazeed xodo unşana, kolxoozigoo axal deere tyryyleze jabana.

Iigeed baixada, manai xydelmeride dutuu baihan uşarnuudii xelelsexe xeregtei bolno.

Zişeeпь, yngereөөn 1936 on soo paartiiin mozkomş, aimagaiş komiteed instryyktornoroi zyblөө yngergөөgyi hen. Manai aimagai komiteed yngerxeөө manai xydelmeriiin toosooto elidxel zil soo duulaagyi bainxai. Instryyktor byxen өөhed өөhedeingөө duraar xydelne gөөşebdi. Paartiiingaa komiteedto jirexedeş, abhaar le azalai asuudlnuudii honirxon huraza balxa, paartiiin xydelmeri tuxai jyredөөş baga xereglehen şingi baigşa.

Instryyktornoroi xydelmeride xereglexe şuxala taaramzatai baidalii emxidxexe geze aimon ugtaaş xaixaradagyi baina. Ylig rlexede instryyktor nyx. Antoonov 6-7 hara oroxo bairagyi jabanxai.

Paartiiin aikom, instryyktornoroi tusxai xydelmeriheenь xydelmeriiпь haatuulna. Yligerlexede; instryyktor nyx. Alekseejev paartoorg ba propagandiist yyrgetei baina. Ene xadaa instryyktornoroi tusxai yyrgii balartuulhan, yre bagatai jabadal bolno.

Paartiiin mozkomoi paartorganizaaciin xytelberilegşedii erxilxe xelteshee 1936 on soo Alairai aikomoi instryyktornor negeş bişegeer, niuuraaraaş zaabari abaagyibdi.

**Bagmaajev.**
(Alairai aimagai paartiiin komiteedoi instryyktor).

## PYYŞKINEI YDERII HAINAAR YNGERGӨӨ

Ulaan-Onon. Tabtaanain so monol xysed bişe duuda/hurgiuli A.S. Pyyşkinei nygşeheer 100 zil bolhon i oin yderii erxim beledxelteigeer yngergөө. A. S. Pyyşkinei yderii ugtahan suglaan deere tereenei jabahan jabadal, xehen xydelmeri, bişehen zoxioolnuud tuxai hurguuliin bagşa nyxer Razmaxniiin elidxel xebe.

Udaanь, Pyyşkinei zoxioolnuudhaa şylegyydii ba baha Pyyşkin tuxai şineer zoxioohon duunuudii xuuraar, limbeer, garmoonioor hurguuliia şabinar duulaza ygehen baina. Ene hurguuliin hurgagşad ba hurgagşadai kolektiiv xereglexe hurguulii A. S. Pyyşkinei neremzete bolgoxo geze togtool abba.

**B. Žaboon.**

## MUXAR-ŞIBERTE PYYŞKINEI YDER

Fevraaliiin 10-ai yder Muxar Şiberei aimagai ceentr deerexi klyyb Pyyşkinei portreed ba loozongnuudaar şimeglehen bai ba. Aimagai ceentr deere baigaa albanxaagşad, huragşad, xydelmerişed ba dyte şadarai azalşad kolxoozniguud olooroo suglarba Aldarta uran zoxioolşo A. S. Pyyşkinei nygşeheer zuun zil bolhon tuxai suglaaji aimagai gegeerelei tahagai erxilegşe nyx. Şeernikov neebe.

Hurgagşa nyxer Romaanovskaja Pyyşkin tuxai honor todo elidxel xelebe. Suglaanai dyyrhen xoino „Cegaan" geze Pyyşkinei zoxiooloor zyzeg xaruulaa. Hurguuliiin hurgagşad Pyyşkinei zoxioolnuudii unşaa. Suglarhan zon jixe honirxozo tarahan baina.

**N. Ceveenei.**

## DOSOOGOO XYITEN BAIDAG ERGENEG

Xaarьkov, (TASS). Xaarьkovai, Ordzonikiidziin neremzete traaktorai zavood ger dotoroi xereglelde zoriuu an zigtei honin ergenegyydii bytөөze ekilebe. Ene ergenegyyd dosoogoo xyiten bailag tula, tyrgen gemteleg edieenyydii xadagalaxada zoxid jym.

Eneenei dotorxi temperatuurii elektriin xyseer eldeb janza (xyiten dulaan) bolgozo baixala duranai gene.

Şalgaza yzeexede ene ergenegyyd muu bişe zөөri baiba. Azalşalai xereglexede ajatai zoxidxon elilei Sveed Xolbioonoi exinee bytөөgdexe bolno.

# Paroxood deere daisan baiba

Demeentjev oloxon zilde paroxoodoi kapitaan bolzo jabahan baigaa. Enisei myren deere, Demeentjev dyrşehen kapitaanuudai negende toologdzo jabahan aad,Selengiin uhan zam deere gente bii bolood... matroosoor xydelmerileze jababa.

Jaagaad, jyyn deerehee iibe geeşeb?

Tyryyşiin yjede, ene asuudal Selengiin uhanzamaixidai zarьmii baga zerge gaixuuldag baigaa. Tiigeed yder sag yngereze, tereen tuxaida xeereldexee boiihoor martagdaşoo hen xa.

Tiin, eli bolhoniinь xadaa, Demeentjev yni udaan Enisei deere xydelmerilehen ba zygeergyi olo daxin soveed paroxooduudii ebdehen, ed baraanuudii gemteehen, uhanda şingeehen baixa xyn baiba. Tiigeze jabataraa medegdeze daisan ahanaa tanigdaza paartihaa xajuulaad, Eniseihee xaisaaş oşohonoo medyylengyi gente ygei bolşohon baigaa. Tiigeed gente Selengiin uhan zam deere şurgaza xydelmeride orohon baiba.

Trockiiis baandiin tere şaara şabxaruugai yreehen beerenyyd Selengiin paroxoodstvo deere baha baiza, tereeniii jixe xaluunaar ugtaza abaad, xorgoduulan bairaluulhan baigaa. Selengiin syderemoontiin zavoodoi direektor Pyçkoov bolbol tereenei xaibaanuudai negeniinь baihan baigaa.

Pyçkoov bolbol, Demeentьevei kapitaan bolzo yni udaan jabahiinь, paartiiin geşyyn jabahiinь medeze baigaad,jyynde, jaagaad Eniseihee osohiinь medexiin oroldolgo gargangyi xydelmeride oruulhan baixa jym.

Pyçkoovoi tuhalamzaar Demeentjev gegşe gazar maltaxa 5-xi noomeroi maşiiniin matroos bolhon baina. Gadana, meskoomdo şurgaza orood, geşyyniinь ba syydnenyydei zahabariiin zonxilogşiin tuhalagşa bolgohon baina.

Gazar maltaxa maşiiniin 1936 on sooxi xozomdol, şurgaza orohon Demeentjevei gar haa bolhoniinь soxom.

Hyylei yjede Demeentjevei xydelmerileze baihan Stepnoi tatuurai paartiiin gryype, angiiingaa heremzii deeşelyylxe, angiiin daisantai temesexe tuxai xeden xelsebeş, xazuudaa zergeleed, eşeenei mogoi mete bodoto niuuraa daldalza baihan trockiiis-hyidxelşe Demeentjevii obiooroogyi baigaa, Paartiiin gryypiin (xytelberilegşenь—Sayliaak) tere daisaniii eliryyleegyin xazuugaar zavoodoi paartiiin organizaaca baha la obiooroogyi baigaa.

Pyçkoovoi iimeşyy jabadal gente uşarhan jabadal bişe. Teemende, paartiiin organizaacahaa niuugaad trockiiis axajaa gertee xadagalza baigaa hen. Mynee xadaa, xojordxi buzar-trockiiis Demeentjevii daldalxadaza baiba.

Zatoonoi ba Stepnoi tatuurai paartiiin gryypenyydei poliitikan niydee hoxordohoniii jaaşagyi todoor xaruulhan zigşemeer faaktnuud ba Pyçkoovoi bil duuşalxa poliitika jixeer şoolon buruuşalmaar ba zebyyrxemeer baina. Ede faaktnuud bolbol olon niitiin xereg bolzo, eneenhee hurgaal abaza bodoto heremzejee xursadaza,Selengiin paroxoodstvo deere xydelhen xyn byxen daisadaa tanidag eliryyldeg bolxiinь hurgaxa johotoi.

C. Petroov.

## Xydelmerilexiin orondo arxi xaarta erxilene

Xori. Dunda Xudanai somonoi Voroşiilovoi ner. kolxooz 25 minga 600 kyybmeetr modo beledxexe tysebtei baigaad, mynee 15 minga 152 kyybmeetr modo beledxeze, tysebee 59 proceent bolgobo. Modobeledxeleinь geegdeltei jabahan şaltagaan xadaa, modobeledxelei brıgaada deere emxidxel muutai ba azalai discipliinii hulaa tabihan deerehee bolno. Mylihen xargii ba xydee xargiigaar modo zeegşed yderei noormii 50-60 proceent dyyrgedeg baina. Ene kolxoozoi xojordxi brigaadiin brigadiir Damba Cebegei geeşe Jaruuniin aimagai Xyşegeerei somonoi ymsiin azaltanai modobeledxelei xydelmerişedei brigadiir Oşor Dugarai gegşetei tala tanil bolzo xojor brıgaadiin xydelmerişedii sugluulaad arxi ba xaartiin naada xeze baidag.

Modobeledxelde jabadag moridiinş xool muutaihaa turaza jabana. Kolxoozoin tyryylegşe Bata Mynxiin ba modobeledxelei etigemzeten Badmiin gegşed ene xeregii medeze baigaad jyynde xemzee abanagyib?

Ynenei brigaada.

# ADUUNAIGAA TYLII XYSEDOOR ABXAB

Jaruuna. Yldirgiin somonoi Kiirovei neremzete kolxoozoi gesyyn Darma Abidiin gegşe 1936 on soo bylenertejee xamta 1373 azalta yder olzo, kolxoozoingoo zilei olzo ba urgasa xubaaxadanь, 105 pyyd tariaa, 160 kilograam mixa, 44 kilograam zeexei, 1099 tyxerig mynge ba 5 tolgoi tomo mal abhan baina. Nyx. Abidiin gegşe mynee ymsedee 19 tolgoi maltai boloo.

Myn kolxoozoi aduuşan nyx. Badmiin gegşe 1936 onigoo azalta yderte 100 pyyd tariaa ba 1010 tyxerig mynge bolon mal azalai eldeb janziin ediee xooloi zyilnyydii abba.

„1937 on soo negeş unaganai garzagyigeer, aduunaigaa tyl abza, moridoo tobir targanaar xaraxab“ geze bejee ujalgalhan baina.

S. Boriin.

## Raadiootoi bolbo

Biçyyrei aimagai Okiino-Kliyyçi geze huurinai 49kolxoozniguudai gernyydte raadioo todxogdobo. Şineer tabigdahan raadiooyyzeldenь bişe kolxoozniguudhaa ger gertee raadiootainuud bolxiin tuxai medyylgenyyd oloor orozo baina. Ene huurinda hainaar emxidxen tatigdahan nege şine magaziin neegdehen baina.

S. Boriin.

## GEMTEI XYNIINЬ OLDOXO LE JOHOTOI

Ulaan-Onon. Şandaliiin somonoi Voroşiilovoi ner. kolxooz, exin şatiin hurguulidaa 250 sazan tyliee yngereeşe xabar beledxehen baigaa xa.

Mynee namar tere tylieegee şireze hurguuliiingaa gazaa bultiinь buulgahan baigaa gexe. Teesgen hajaxan gente hurguuliiin tylieen duuhaşba gelseen bolbo.

Ei, jaagaa zigtei jixe tyliee galdaba geeşeb... 250 sazan tylieegeer hurguuliiin tylişe elbeg xyrdeg xamnai gelseze kolxoozoixid gaixalsaba.

Tiigelseheer baitaranь, hurguulida oruulhan tylieegee şirehen zonoi medeeji yzen gexedenь oroidoo 100 sazan orohon baiba. Tiixedenь, oido garza, kolxoozoixid 2 yder tyliee bidereed negeş sazan olbogyi.

Kolxoozoi pravleeniiinxin, tylieeneigee jaahiinş medeze jadaad xuurai modo bidereze tyliee beledxexii zoni gargaba. 250 sazan tylieen xataxadaa 100 sazan boloogyi johotoi daa.

Yngereeşe xabar oido garza tyliee xaxalahan xynyyd ylyy medee pravleenidaa ygeze yder toolohon bololtoi. Zygeer, pravleeniiinxid gaixalsaad le ydereinь xylehii tedeende tyleed anirgyi orxigşo aa gy?.

N-nei.

## Xynde gegşiin geegdel

Agiin aimagai tybei albaxaagşad, xydelmerişed, kolxooznıguud ba huragşad fevraalь 19-ei yder, xynde azyiledberiiin Arkom nyx. Ordzonikiidziin naha barahan tuxai zasagai medeeselii xylieeze gaşuudalai miiting xebe.

Bidenei oi uxaanda martagdaşagyi xynde geegdel bolbo geze tende suglaragşad bygedeeree temdegleed, saaşaa eehedeingee azal xydelmeriii ulam hainaar nyx. Ordzonikiidziin yligereer jabuulxabdi gebe.

B. O. Cebegei.

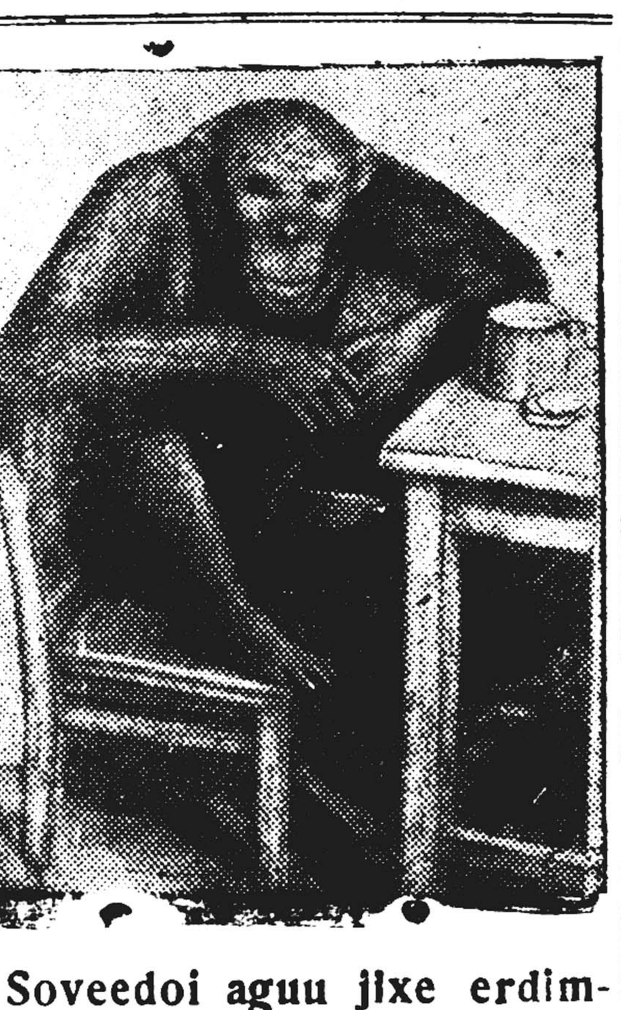

Soveedoi aguu jixe erdimte-fizoolog akadeemig I. P. Paavlov naha barahaar (fevraalь 27-da) nege zil xyseе. Ene zilde Paavlovo tosxondo bioologiiin şine staanca baiguulagdaza dyyrene.

ZURAG DEERE: Tere bioostaancada baigaa 10 nahatai orongutaan edieelxiingee urdatee baina. (Sojuuzfoto).

Balsambaajev.

## ONGOSO

Selmeg sengeleg ogtorgoigoor
SSSR gyrenei ongoso
Şirem bulad xuşuugaaraa
Seljeen agaarii xaxalana.
Xysed erdimdee şudalhan
Xyixer zorigtoi zolooşo
Xysen tygelder ongosodoo
Xyxiyytei huuza jabaxadaa,
Guşan xonogoi gazarii
Gurban xonogoor xizaarlana.
Dalan xonogoi gazarii
Doloon xonogoor xizaarlana.

D. Balzadai.

## MANAI NIUTAG

Narhan, uliaahan, şinehen
Nabşa, xuhan, sesegyyd
Namzaa uula, yndernyyd
Narin gorxon şimegtei
Manai niutag haixan daa!
Xadalan, nogoon sabşalan,
Xabtagai uuzam tariaalan,
Xaliuurma eldin gazartai,
Xartaavka ogorood urgasatai
Manai niutag haixan daa!
Tahag tahaguudaar feermenyyd
Targan tobir malnuudtai,
Tala daidii tygdeldeg
Traaktor maşiina xynxinedeg,
Manai niutag haixan daa!
Sogtoi zargalai azaltai,
Sonor séngeleg baidaltai,
Sojol erdimeer tygelder
Soveed zasagai debisxer
Manai niutag haixan daa!

## HURALSALDAA MUUSA XANDAGŞAD

Selenge. Tamçiin somon deerexi zoovit-teexnikymde huraza baihan stydeentner Ulaanov, Mynxe-Zabai, Ubaşiin gegşed huralsaldaa muugaar xandadag baihanhaa, hurguulihaa gargagdaba.

Ene xadaa bide huragşad byxende yliger bolzo, huralsaldaa hainaar oroldoxiimnai ujalgii byri şangadxaxa johotoi.

R.-J-ai.

## ŞINE NOMUUD

1936 ondo bolhon lingviis konfreence Buriaad-Mongoloi alfaavit ba orfograafida zarьma xedii helgelte oruulhan baixa tula, ene yjede orfograafiiin şine spraavoçnig xeblegdeze baina. Ene spraavoçnigii zoxioogşo Leeningraadai lingviis erdim uxaanai kandidaad Lubsan Gombiin. Redaaktoriinь nyxer Ardiiin.

## Şine magaziinuud neegdexenь

● Maartiin 3-ai yder aimagai şine magaziin Kabaanskda neegdebe.

● Maartiin 10-ai yder Ivolgada magaziin neegdene.

● Maartiin 8-ai yder Kabaanskiin aimagai Tyryntain tosxondo magaziin neegdene.

● Zakaaminai aimagai Xuzarai tosxondo magaziin neegdexeer belen bolood baina.

● Tynxenei aimagai Tynxen huurinda magaziin negdexeer belen bolood baina.

## Erxim xorşoonuud

◆ Xiaagtiin ed xereglegşedei xorşoon 1937 onoi exin kvaartalda 1 millioon 500 mingan tyxerigee naimaa xexe tysebtei baihan aad, janvaarь harada 692 mingan tyxerigei naimaa xeze, kvaartalaigaa tysebei 43,2 proceentii xyseebe.

◆ Myn, Kabaanskiin ed xereglegşedei xorşoon, 1937 onoi exin kvaartaldaa 3 millioon tyxerigei naimaa xexe tysebtei baihan aad, janvaarь harada 1 millioon 79 mingan tyxerigei naimaa xeze, kvaartalaigaa tysebei 36,0 proceentii xyseebe.

Xariuusalgata redaagtorii orologşo D. ARDIIIN.

Burmongolleesei treestde ger ba ami amiaaraa koomnatanuud xeregtei bolbo. Tyleehiinь ezedteinь zybleze togtoono. Sveerdloovsk, № 11 geze aadresaar zavxooztoinь uulzaxada bolxo.

Fevraaliiin 23-ai yder Soveedoi Ordonoi gazaahaa xulagaida abtahan, boro zyhetei, dunda bejetei, dunda zergiin xysenei xuuşan kaşavaa şargada xyllegdehen, xuuşaargaşag tonogtoi mori bideregdene.

Ene morinoi ezen bolxo BMASSR-ei niutagai azyiledberiiin Arkomaadai promkombinaadta baihan gazariinь medexe xyn şan abxaar medeesexiinь guigdana.

DIREEKCE.

MYNOODER

OROS DRAAMIIN GYRENEI TEAATR

Premьjeera A. S. Pyyşkin

Gilberiiin xatan

(Oros kelen deere) 12 kartiintai A. E. Larioonovoi xytelberieer tabigdaxa.

Zyzegei exilxenь 8 çaashaa. Kaassa yder 11-hee 2 ç. ydeşe 5-haa 9 ç. boltor

Rossnaabfiilьmiin Buriaad-Mongol moziin kontoora

„Soveeduudai Byxexolboonoi Onso VIII Xural deere SSSR-ei Konstituuca tuxai

Nyxer I. V. STAALINAI

xehen elidxel“ geze

Istoriis dokymentaalin, duugardag fiilьm (sojuuzkinooxroonikiin) mynee yderhee exilze kinoo „Progreesto“ xaruulna.

Redaakciin aadres: Ulaan-Yde, Ceentrosojuuziin 19. Redaakciin telefoonuud: xariuusalgata redaaktorai — 3-44, xariuusalgata sekretaarai — 3-23, xydee azalai xeltesei — 7-55, azayiledberiiin xeltesei — 5-07.

Noomir gargagşa C. NIMAAJEV. Verstaalagşad: D. BALDANAI ba D. ZAMSUIN [illegible] Ypelglavliit №1